

Resumen

Al 31 de diciembre de 2007

Según los datos del cierre del ejercicio 2007, en general, se observa que los principales indicadores del Banco Nacional de Fomento continúan su tendencia favorable, evidenciando un comportamiento sostenido desde hace unos años, y registrando de nuevo al cierre del año varias mejoras con respecto a los valores del año 2006.

Un resumen numérico de la evolución de los principales indicadores es el siguiente:

En millones de guaraníes

CONCEPTO	Dic-03	Dic-04	Dic-05	Dic-06	Dic-07	% Variación
Saldo Total Depósitos del Público	649.392	1.095.839	1.316.200	1.298.293	1.573.333	21,18%

CONCEPTO	Dic-03	Dic-04	Dic-05	Dic-06	Dic-07	% Variación
Índice de Liquidez	0,72	0,88	0,93	1,02	1,13	10,78%

En millones de guaraníes

CONCEPTO	Dic-03	Dic-04	Dic-05	Dic-06	Dic-07	% Variación
Saldo de la Cartera Vencida	354.241	288.753	224.830	86.119	33.074	-61,60%

CONCEPTO	Dic-03	Dic-04	Dic-05	Dic-06	Dic-07	% Variación
Índice de morosidad	56,67%	48,64%	39,68%	18,87%	7,45%	-60,52%

En millones de guaraníes

CONCEPTO	Dic-03	Dic-04	Dic-05	Dic-06	Dic-07	% Variación
Saldo Cartera Vigente	270.827	304.901	341.833	370.346	410.838	10,93%

En millones de guaraníes

CONCEPTO	Dic-03	Dic-04	Dic-05	Dic-06	Dic-07	% Variación
Saldo Cartera Total	270.827	304.901	341.833	370.346	443.911	19,86%

En millones de guaraníes

CONCEPTO	Dic-03	Dic-04	Dic-05	Dic-06	Dic-07	% Variación
Resultado del ejercicio	-32.058	7.546	6.513	7.775	7.743	-0,42%

CONCEPTO	Dic-03	Dic-04	Dic-05	Dic-06	Dic-07	% Variación
Índice de Solvencia Patrimonial	29,32%	25,04%	26,47%	32,18%	35,55%	10,47%

CONCEPTO	Mar-04	Dic-04	Dic-05	Dic-06	Dic-07 (*)	% Variación
Calificación CADEF	335	323	301	266	226	-15,04%

(*) Conforme a estimaciones de la División de Riesgos. Este puntaje podría sufrir modificación según las variaciones que se presenten en el Promedio Depurado del Sistema, elaborado por el BCP.



REPORTE INSTITUCIONAL

Al 31 de diciembre de 2007

Este documento tiene por objeto presentar, en forma breve y clara, la evolución registrada por los principales indicadores financieros y de gestión del Banco Nacional de Fomento, con fecha de corte al 31 de diciembre de 2007, relacionando los valores con los registrados al cierre del ejercicio 2006.

En el año 2007, la política del Banco Nacional de Fomento fue dar continuidad al proceso de evolución favorable y sostenida de sus principales indicadores financieros y de gestión, iniciada hace algunos años. Dicha evolución se puede apreciar a continuación:

I. DEPÓSITOS DEL PÚBLICO

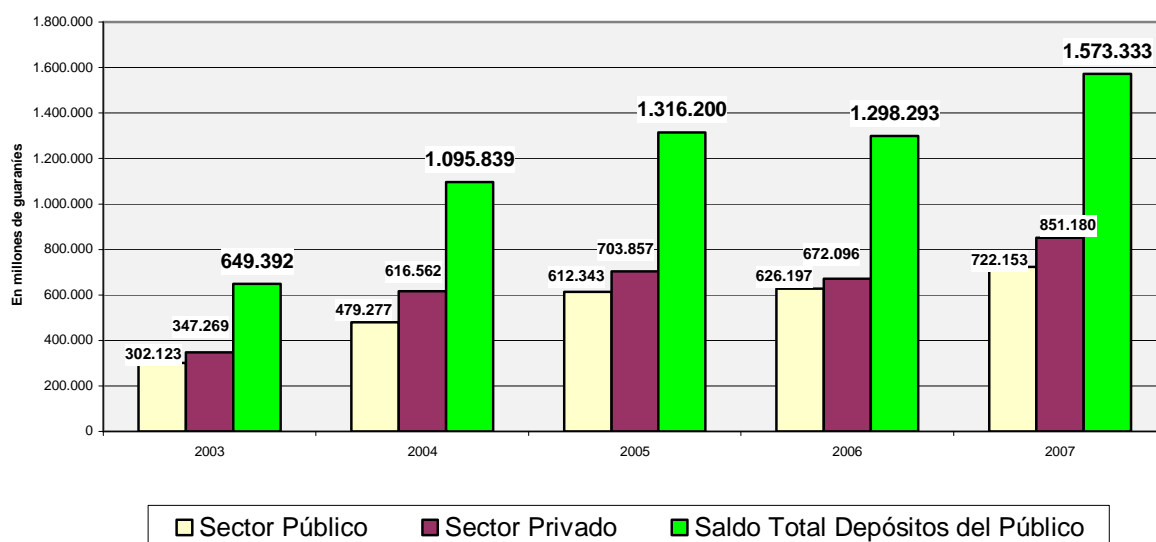

El saldo de los depósitos a nivel consolidado registró a diciembre/07 un incremento de G;/ 275.040 millones con respecto al cierre del ejercicio 2006, representando esto un incremento del 21,18% en términos relativos. Al observar la composición de estos depósitos por sectores, resalta el incremento de los depósitos del Sector Privado en un 26,65%, frente al 15,32% de crecimiento de los depósitos del Sector Público, los que representan incrementos de G;/ 179.084 millones y G;/ 95.956 millones, respectivamente.

La composición de los Depósitos del Público por Sectores (Público y Privado), ha evolucionado de la siguiente manera:

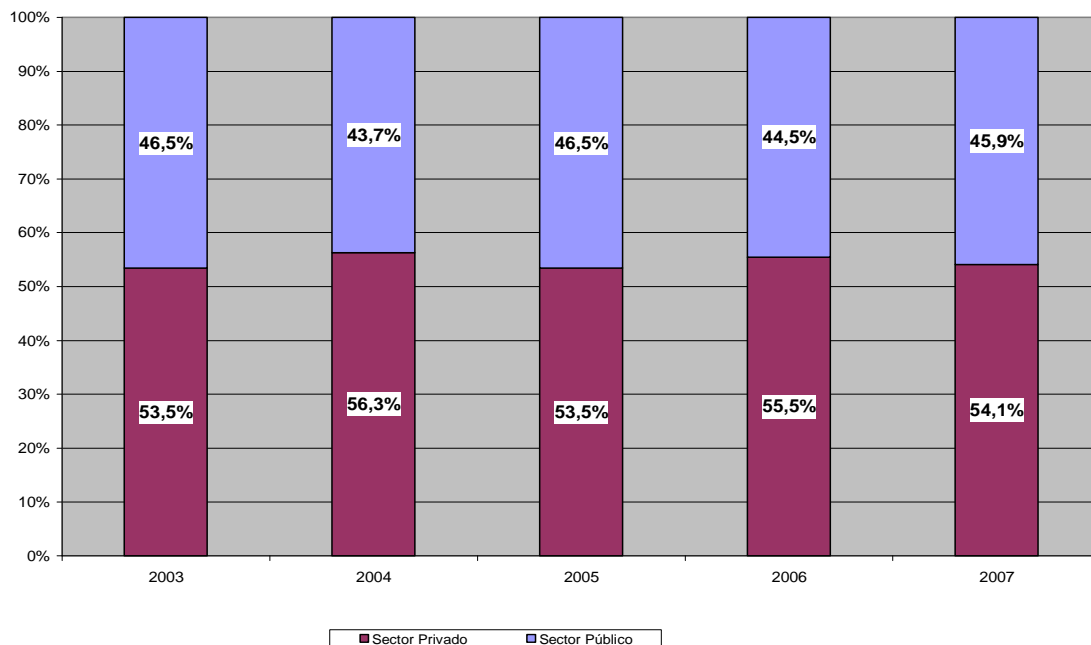

Como se puede apreciar en el gráfico, a diciembre/07 la participación de los depósitos del Sector Privado supera a la de los del Sector Público, situación similar a la registrada al cierre de los ejercicios anteriores. Así, al 31 de diciembre de 2007, la participación del Sector Público es del 45,9% en el total de depósitos, frente al 44,5% registrada al cierre del ejercicio 2006, lo que evidencia un crecimiento de 1,4 puntos porcentuales. Mientras, el Sector Privado muestra una participación actual del 54,1%, frente al 55,5% alcanzada a fines del año 2006, representando a su vez una reducción de 1,4 puntos porcentuales de participación en el año 2007.

II. ÍNDICE DE LIQUIDEZ

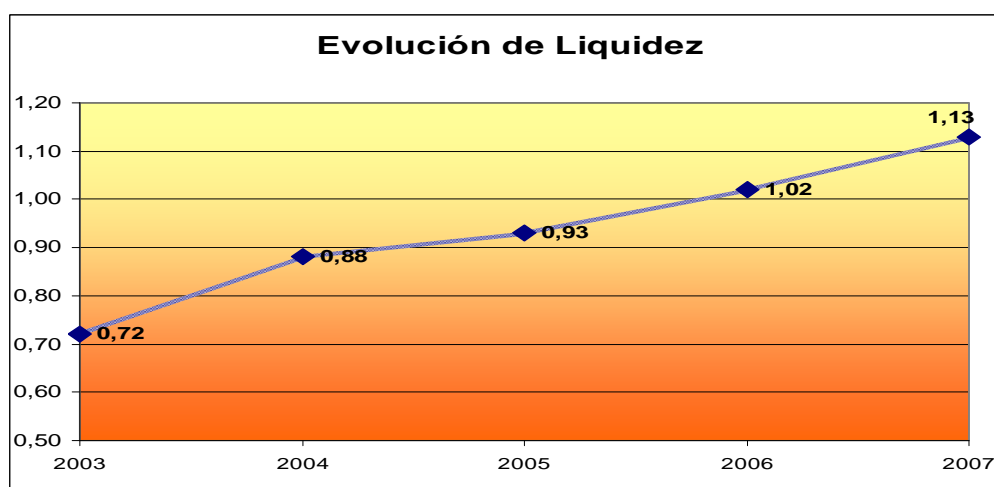



Este indicador presenta un incremento de 11 puntos con relación al cierre del ejercicio anterior, representando el mejor índice obtenido en los últimos tiempos, lo que evidencia una mejora considerable y el afianzamiento de la relación de Liquidez superior al 1/1 registrada desde el año 2006. Esta relación indica que las obligaciones de corto plazo (Pasivo Corriente) del Banco se hallan cubiertas en más del 100% por rubros del Activo Corriente de la Institución, por lo que se infiere que, caeteris paribus, no se tendrá inconvenientes para cumplir con las obligaciones de corto plazo.

III. ÍNDICE DE SOLVENCIA PATRIMONIAL

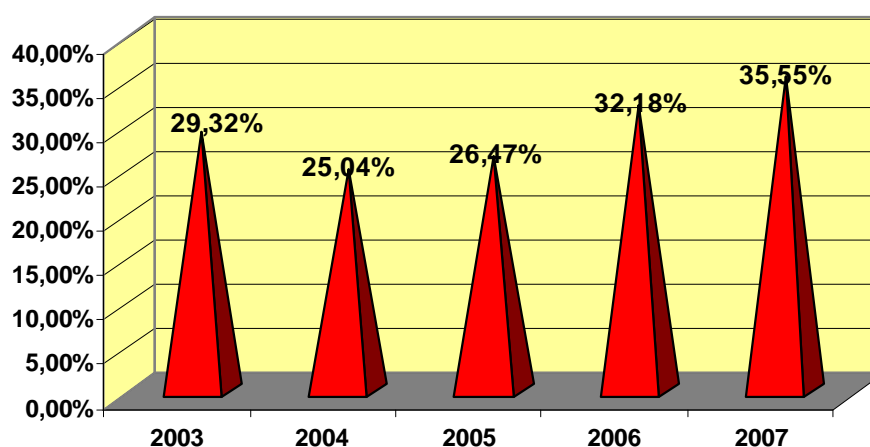

La utilidad registrada al cierre de los últimos cuatro ejercicios, producto de la mejora en la calidad de los activos del Banco, juntamente con el proceso de saneamiento de la cartera de préstamos llevada a cabo en nuestra Institución en los últimos tiempos, posibilitan el fortalecimiento sostenido del Patrimonio Efectivo del Banco y, en consecuencia, la obtención de una mejoría paulatina en el índice de Solvencia Patrimonial.

El mencionado índice se sitúa actualmente en un 35,55%, superior en 25,55 puntos porcentuales al porcentaje mínimo legal exigido para los Bancos del Sistema Financiero Nacional. Esta relación significa que, actualmente, el BNF posee una solvencia patrimonial que es más del triple del porcentaje mínimo legalmente exigido a los Bancos.

IV. ÍNDICE DE MOROSIDAD Y CARTERA VENCIDA DE PRÉSTAMOS

El índice de morosidad muestra una evolución favorable y sostenida en los últimos años. En este sentido, la reducción registrada con respecto al índice del ejercicio cerrado al 31 de diciembre de 2006 por 11,42 puntos porcentuales, fue producto de la continuidad de las políticas de recuperación efectiva de los préstamos vencidos, regularización contable de aquellos provisionados totalmente y reactivación de préstamos, iniciada desde hace algunos años.

Estas medidas posibilitaron una reducción de la Cartera Vencida en términos absolutos por un total de G;/ 53.045 millones, con respecto al cierre del ejercicio 2006.



El detalle de la evolución mencionada, así como la composición actual del índice, se presentan a continuación:

Índice de morosidad

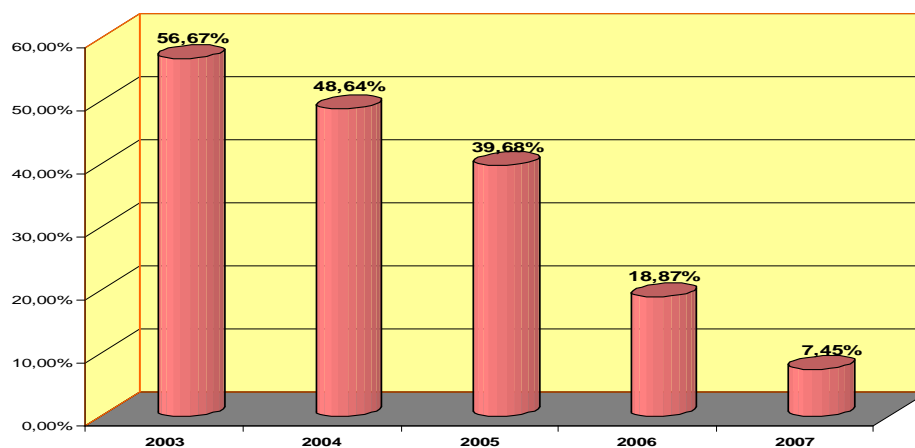

Composición del Índice de Morosidad Al 31-XII-2007

SECTOR	Composición
Agropecuario	2,68%
Comercial y Consumo	3,49%
Industrial y Microempresas	1,17%
Comercio Exterior	0,11%
TOTAL ÍNDICE DE MOROSIDAD	7,45%

El siguiente gráfico expone la reducción que el saldo de la cartera de préstamos vencidos registró en los últimos ejercicios:

Evolución de la Cartera Vencida

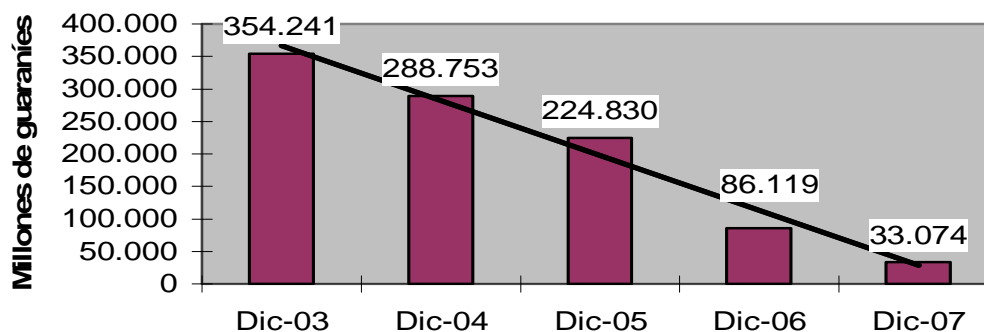



La centralización de los esfuerzos por reducir el saldo de los préstamos con calificación crediticia 4 y 5, en forma alternativa a la transferencia de los mismos al Ministerio de Hacienda como lo había posibilitado la Ley 2100/03 “De Reestructuración del Banco Nacional de Fomento”, **ha generado un ahorro respecto a la emisión potencial de Bonos del Tesoro Público en virtud de lo dispuesto por dicha Ley, por la suma de G;/ 337.628 millones, hasta diciembre/07, lo cual se puede apreciar en forma detallada por sectores económicos en el siguiente cuadro:**

En millones de guaraníes

SECTOR	30/06/2003	31/12/2007	Variación
Agropecuario	42.952	11.893	-31.059
Industrial	117.129	5.207	-111.922
Comercial y Consumo	39.344	15.480	-23.864
Transporte	134.236	0	-134.236
Comercio Exterior	37.040	493	-36.547
Saldo de la Cartera Vencida	370.701	33.073	-337.628

Obs.: La variación está calculada desde el 30/06/03, en virtud a la vigencia de la Ley N° 2100/03 “De Reestructuración del Banco Nacional de Fomento”.

V. CARTERA VIGENTE DE PRÉSTAMOS

SALDO DE LA CARTERA VIGENTE

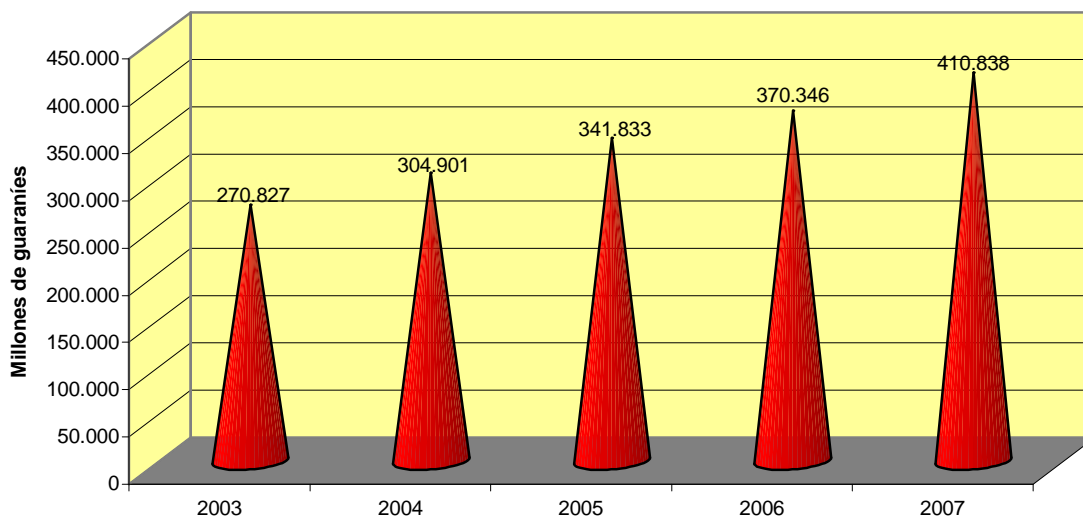



Al cierre del ejercicio 2007, el saldo de la cartera vigente¹ aumentó en un 10,9% con relación al saldo registrado al final del año 2006. En cuanto al monto de los préstamos desembolsados por sectores durante el año 2007, el detalle es el siguiente:

TOTAL DE PRESTAMOS DESEMBOLSADOS POR SECTORES

Enero a Diciembre de 2007

Sector	Cantidad	
	Beneficiarios	Millones de G.
Agropecuario	4.631	196.971
Comercial (incluye consumo)	47.224	289.596
Industrial y Microempresas	150	6.627
TOTAL	52.005	493.194

La asistencia financiera al sector agrícola contribuyó a la cobertura del cultivo de rubros tradicionales como algodón, soja, trigo, maíz, arroz, caña de azúcar, así como de otros rubros de diversificación agrícola. En cuanto al sector pecuario, la asistencia se dirige principalmente a rubros de sostenimiento ganadero, granja y tambo, exposición y ferias ganaderas, etc.

El apoyo del Banco Nacional de Fomento al financiamiento de las actividades productivas se ve plasmado en la composición de su cartera de préstamos vigente, la cual señala que los préstamos están invertidos principalmente, por un lado, en el sector agropecuario (50%), y, por otro, en el sector industrial (2%).

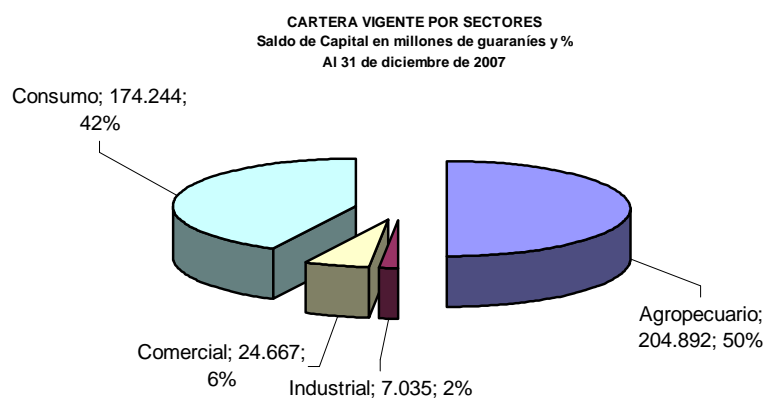

¹ Saldo de capital, sin incluir intereses devengados.



VI. RESULTADO DEL EJERCICIO

En millones de guaraníes

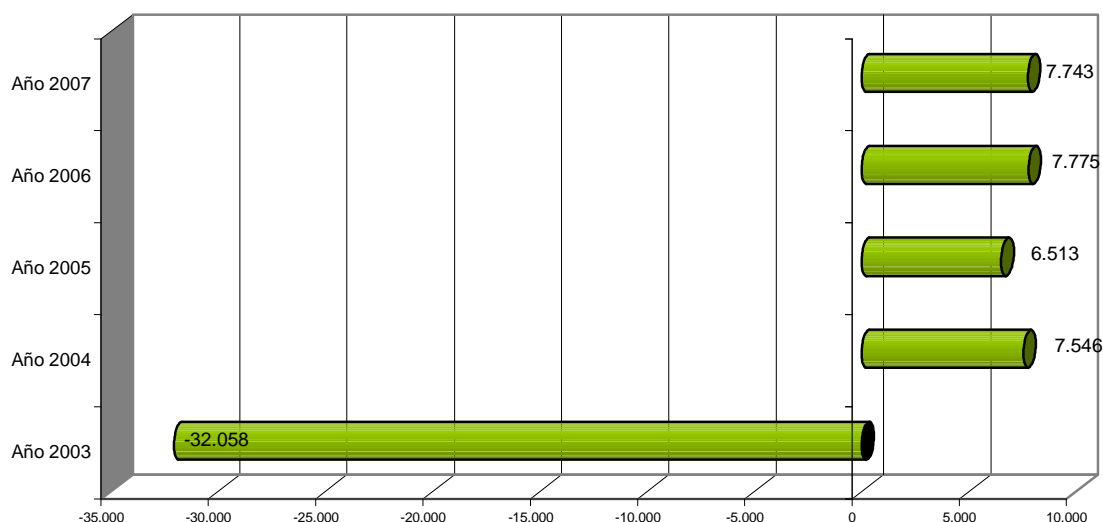

La mejor calidad y el aumento en los saldos de activos productivos, asociado a un racional control de los gastos, permiten que el Banco registre una utilidad en su balance de resultados al 31 de diciembre de 2007 por cuarto año consecutivo, lo que representa la continuidad de las políticas de saneamiento financiero iniciadas en años anteriores.

Como en el ejercicio anterior, el Banco Nacional de Fomento asumió la postura de constituir voluntariamente provisiones contables adicionales por aproximadamente G;/ 45.000 millones, de lo que se deduce que la utilidad bruta (antes de las provisiones) registrada en el año 2007, estuvo en el orden de G;/ 53.000 millones.

VII. BIENES ADJUDICADOS

En el periodo comprendido entre enero y diciembre de 2007 se formalizaron ventas de bienes adjudicados por un valor total de G;/ 15.462 millones, producto de la negociación de 162 inmuebles y 55 conjuntos de bienes muebles.

VIII. CONTRIBUCIÓN AL FISCO

En lo que va del año 2007, la contribución del Banco Nacional de Fomento al fisco, por concepto de pago del IVA, impuesto a los actos y documento, y transferencia de retenciones impositivas, totalizó la suma de G;/ 14.366 millones, según se aprecia en el siguiente cuadro:



En millones de guaraníes

	IMPUESTOS PAGADOS POR EL BNF			
	Año 2004	Año 2005	Año 2006	Dic-07
IVA	1.094	1.877	3.728	6.182
Actos y Documentos	3.230	12.719	7.956	6.567
Retenciones	3.032	3.252	2.000	1.617
TOTAL	7.356	17.849	13.684	14.366

Además, como consecuencia de las ganancias generadas por el Banco por más de tres años consecutivos, al cierre del presente ejercicio corresponde el pago del Impuesto a la Renta, el cual totaliza G;/ 915 millones.

IX. CUENTAS JUDICIALES

El número de cuentas judiciales actualmente administradas por el Banco asciende a 111.702 (Asistencia Alimenticia y Juicios Varios). El saldo asociado a estos depósitos es de G;/ 204.277 millones. Del total del saldo de este tipo de depósitos al mes de diciembre de 2007, un 2,6% corresponde a juicios de prestación alimenticia y el 97,4% restante a juicios varios, señalando estos últimos una relativa estabilidad, aun siendo exigibles a la vista, pues su extracción está supeditada al avance de los juicios.

El servicio prestado permite que 16.559 madres perciban la Asistencia Alimenticia para sus respectivos hijos, a través de las Sucursales del Banco más cercanas a estas personas, evitando que las mismas incurran en gastos de traslado a la capital.

X. ASISTENCIA SOCIAL

Durante el año 2007 se dio continuidad a la prestación del servicio de pago de subsidios a beneficiarios de programas coordinados por la Secretaría de Acción Social. Esta asistencia, en cifras acumuladas a diciembre/07, se resume en el siguiente cuadro.

En guaraníes

DEPENDENCIA	PROGRAMA	BENEFICIARIOS	MONTO
Secretaría de Acción Social	Abrazo	389	933.360.000
Secretaría de Acción Social	Nopytyvo	513	1.226.000.000
Secretaría de Acción Social	Tekoporá	9.982	15.134.668.003
Secretaría de Acción Social	Adultos Mayores	3.479	33.441.220.000
Secretaría de Acción Social	Pescadores	9.287	6.160.000.000
Secretaría de Acción Social	País II	3.659	599.150.000
TOTALES		27.309	57.494.398.003



XI. RACIONALIZACIÓN DE RECURSOS HUMANOS

El proceso de racionalización y depuración del plantel de funcionarios determinó al cierre del ejercicio 2007 la desvinculación de la Institución de 37 (treinta y siete) personas. Desde el año 2003, ya son 181 (ciento ochenta y uno) los funcionarios que se han retirado, lo cual contribuye a una reducción de los gastos de personal y a exigir una gestión más eficiente a los funcionarios que siguen prestando servicios en el Banco.

	Cantidad					Total
	Año 2003	Año 2004	Año 2005	Año 2006	Año 2007	
Por jubilación	15	8	4	0	0	27
Por renuncia y/o fallecimiento	12	11	6	29	19	77
Por cesantía y/o destitución	18	25	7	9	18	77
TOTAL	45	44	17	38	37	181

XII. CALIFICACIÓN DE ENTIDADES FINANCIERAS (CADEF)

Según estimaciones internas, la calificación CADEF que correspondería al Banco Nacional de Fomento al final del ejercicio 2007 es de 226 puntos, inferior por 11 puntos al registrado en el trimestre anterior (setiembre/07), y por 40 puntos al obtenido al final del año 2006, lo cual refleja una mejora en el desempeño institucional. Esta calificación se sitúa, inclusive, por encima del nivel esperado para el cierre del ejercicio 2007 según el Plan Estratégico Institucional, en el cual se había previsto un puntaje de 237, el que ya fue alcanzado a setiembre/07.

CALIFICACIÓN CADEF

	A Diciembre de 2006			A Diciembre de 2007 (*)		
	Puntaje	Ponderac.	Calif. Pond.	Puntaje	Ponderac.	Calif. Pond.
CAPITAL	100	0,15	15	100	0,15	15
ACTIVO	348	0,40	139	291	0,40	116
UTILIDAD	300	0,10	30	300	0,10	30
LIQUIDEZ	220	0,20	44	100	0,20	20
GESTION	250	0,15	38	300	0,15	45
			266			226

(*) Conforme a estimaciones de la Div. de Riesgos. Estas puntuaciones podrían sufrir modificaciones, según las variaciones que se presenten en el Promedio Depurado del Sistema elaborado por el BCP.

Puede apreciarse que los principales indicadores que registrarían mejoría con respecto a diciembre/06 son los rubros de **Liquidez** (24 puntos) y **Activo** (23 puntos), productos de los esfuerzos realizados durante el año para mejorar el calce financiero institucional, así como el saneamiento llevado a cabo en la cartera de préstamos. Por otro lado, el rubro **Gestión** presenta una desmejora por 7 puntos, debido, principalmente, a los gastos incurridos al cierre del ejercicio.



XIII. METAS OPERATIVAS - AÑO 2007 (PLAN ESTRATÉGICO)

Como ya se ha hecho norma, el Banco Nacional de Fomento delineó los principales objetivos institucionales para el ejercicio financiero 2007, los cuales fueron alcanzados plenamente al cierre del mismo, y cuyas cifras realizadas se describen en apartados anteriores. Las principales metas se resumen a continuación:

- ✓ Reducción sostenida del saldo de los préstamos vencidos y del índice de morosidad.
- ✓ Aumento en la diversificación de los servicios bancarios.
- ✓ Recomposición de la estructura de plazos y aumento del saldo de depósitos del público.
- ✓ Aumento paulatino del índice de liquidez.
- ✓ Aumento de la asistencia financiera al sector productivo y un correspondiente aumento en el saldo de los préstamos vigentes, bajo un esquema sustentable de rentabilidad/riesgo.

Para el cumplimiento de este objetivo, durante el año 2007 se han habilitado diferentes Líneas de Crédito a tasas de interés y plazos bastante favorables para los productores nacionales. Algunas de las Líneas habilitadas son las siguientes:

Línea de Crédito	Importe	Tasa	Plazo
INVERSIONES PRODUCTIVAS Para financiamiento de maquinarias, equipos, construcciones, instalaciones, pasturas, retención de vientres.	Línea de 40.000 millones, en PYG	15%	Hasta 5 años
COOPERATIVAS DE PRODUCCIÓN Actividades productivas de los socios de las cooperativas y capital operativo de las cooperativas de producción.	Línea de 2,0 millones, en USD Línea de 40,000 millones, en PYG	8% en USD 10% en PYG	Hasta 3 años
MICROEMPRESAS Financiamiento de activo fijo y capital operativo	Línea de 1.500 millones, en PYG	22%	Hasta 30 meses
SECTOR AGRÍCOLA Capital operativo	Línea de 225.750 millones	16% en PYG 8% en USD	Segun periodo agrícola
SECTOR PECUARIO Capital operativo - Sostenimiento ganadero	Línea de 15.000 millones, en PYG	19%	Hasta 1 año
SECTORES PRODUCTIVOS - EXPO 2007 Financiamiento de bienes de capital exhibidos en la Expo 2007	Corresponde a la línea asignada para Inversiones Productivas	14%	Hasta 3 años



XIV. CONCLUSIÓN

- ✓ Al cierre del ejercicio 2007 los principales indicadores financieros y económicos del Banco Nacional de Fomento evidencian una evolución favorable y auspiciosa. Entre ellos se destacan: la reducción del índice de morosidad y el incremento de la relación de liquidez acompañado de un mejor calce financiero, los que otorgan al Banco una muy buena perspectiva de posicionamiento CADEF para el cierre del ejercicio 2007.
- ✓ Las metas asignadas al Banco en el Acuerdo Sucesorio Stand-by suscrito por el Gobierno Nacional con el Fondo Monetario Internacional, están siendo cumplidas satisfactoriamente.
- ✓ La ejecución del Plan Estratégico elaborado para el año 2007 se orientó, principalmente, a enfatizar con mayor intensidad el cumplimiento del objetivo que dio origen al Banco Nacional de Fomento: el desarrollo de la economía nacional mediante la asistencia financiera a sus diferentes sectores productivos. Como expresión palpable de este propósito, se encuentran actualmente disponibles varias Líneas de Crédito, a plazos acordes a los requeridos por las diferentes actividades productivas, y con tasas de interés reducidas, siendo ésta la única Institución Financiera de plaza que ofrece Líneas de mediano plazo con tasa de interés fija.
- ✓ Asimismo, se prosigue con la política de venta de la mayor cantidad posible de Bienes Adjudicados, especialmente aquellos que cuentan con elevadas previsiones, lo que contribuye a una mejor posición de liquidez institucional en los últimos tiempos.
- ✓ El aumento paulatino de los Depósitos del Público en nuestra Institución, refleja la recuperación y constante incremento de la confianza del público en el Banco, lo cual otorga las herramientas suficientes para llevar adelante proyectos de asistencia financiera a varios sectores de la economía.
- ✓ El Banco Nacional de Fomento continúa en su afianzamiento como brazo ejecutor del gobierno en varios proyectos de asistencia social a nivel nacional, así como en su papel de prestador de servicios para el pago de Asistencia Alimenticia y de haberes por juicios varios a la comunidad, la que se ve favorecida por la amplia infraestructura con que cuenta la Institución, representada por su red de Sucursales, Agencias y Cajas Operativas en todo el país.
- ✓ Las previsiones contables adicionales exigidas por la Resolución N° 1/2007 del Banco Central del Paraguay, que reemplaza a la Resolución 8/2003, fueron íntegramente absorbidas con las utilidades generadas durante el ejercicio 2007, de lo que se infiere que el Banco Nacional de Fomento se adecuará sin inconvenientes a esta nueva normativa.